

第 4 事業年度 事業報告書

(自 平成28年 4 月 1 日 至 平成29年 3 月31日)

一般社
団法人 北見管内さけ・ます増殖事業協会

〒093-0046 網走市新町 1 丁目 5 番 17 号
TEL 0152(45)3101 FAX 0152(45)3102
E-mail:kitamikannaizoukyou@cronos.ocn.ne.jp

目 次

総会に対する理事の提出書	2
第1 管理の状況	3
1 庶務事項	3
2 関係諸会議出席状況	4
3 総会	6
4 理事会	6
5 網走管内さけます資源対策協議会	6
6 会員の状況	7
7 役職員の状況	7
8 組織機構	8
第2 事業の概要	10
1 全般的な状況	10
2 さけ・ます捕獲採卵及びふ化放流事業	10
3 さけ・ます種苗放流手法改良調査事業	14
4 開発研究及び試験調査事業	14
5 教育研修活動事業	15
6 密漁防止対策事業	16
7 河川環境保全対策事業	16
8 増殖施設等整備事業	17
9 負担事業	17
10 地域連携事業	17
11 魚価対策事業	18
12 その他事業	18
第3 財務諸表	20
1 貸借対照表	20
2 正味財産増減計算書	22
3 財務諸表に対する注記	25
4 附属明細書	27
5 財産目録	28
6 収支計算書	45
監査報告書	50
別表1 平成28年度さけ・ます親魚捕獲採卵成績表	51
別表2 平成27年度さけ・ますふ化放流成績表	53
別表3 平成28年度捕獲採卵事業費内訳	55
別表4 平成28年度ふ化放流事業費内訳	56
別表5 平成28年度親魚等売却集計表	57
別表6 平成28年度さけ・ます漁獲高割会費納入状況	58
別表7 平成28年度さけ・ます漁獲高実績状況	59

北見管内におけるふ化場・捕獲場配置図

平成29年4月



●	管内増協ふ化場	26
●	北水研さけます事業所	1
● — ●	捕獲採卵河川	9
● — ●	補完河川	5
● — ●	非捕獲河川	8

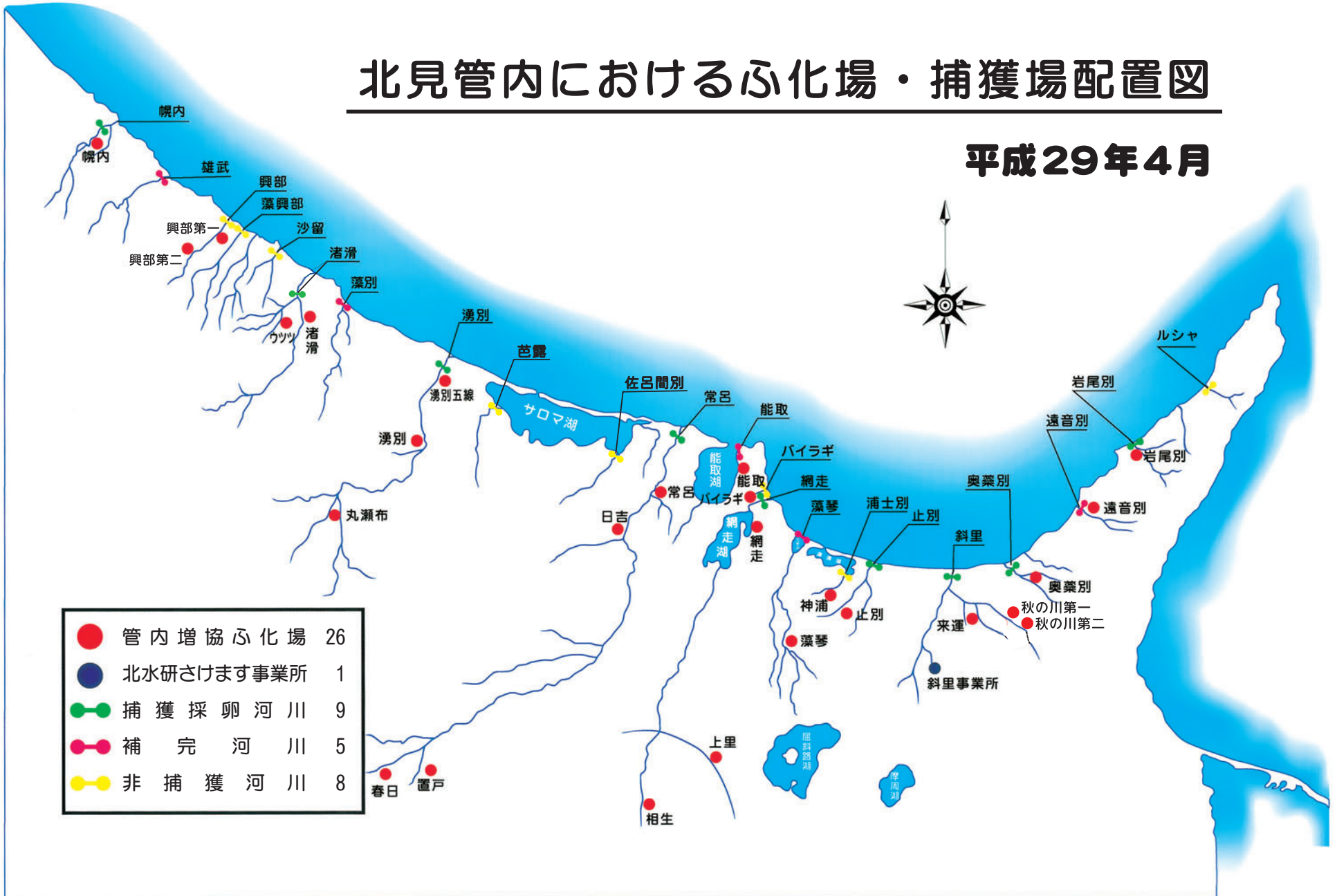

総会に対する理事の提出書

第4事業年度（平成28年度）事業報告書、貸借対照表、正味財産増減計算書、財産目録及び収支計算書を別紙の通り総会に提出します。

平成29年6月9日

一般社団法人 北見管内さけ・ます増殖事業協会

会 長	木 村 政 幸
副 会 長	高 桑 康 文
副 会 長	飯 田 弘 明
専 務 理 事	石 塚 治
常 務 理 事	増 川 則 雄
理 事	深 山 和 彦
理 事	米 沢 達 三
理 事	狩 野 武 美
理 事	高 正 利
理 事	元 角 文 雄
理 事	武 田 隆
理 事	杉 森 英 一
理 事	石 本 武 男
理 事	阿 部 俊 彦
理 事	阿 部 滋
理 事	横 内 武 久
理 事	小 泉 昇
理 事	長谷川 一 夫

第1 管理の状況

1. 庶務事項

年月日	事項	場所
28. 4. 18	入札（相生ふ化場飼育池等改築工事）	本会事務所
5. 11	第1回正副会長会議	本会事務所
13	監事監査	温根湯ホテル
6. 1	辞令交付	本会事務所
8. 19	入札（日吉ふ化場取水施設新設工事）	本会会議室
23	場長会議	本会会議室
24	網走管内さけます資源対策協議会専門委員会	本会会議室
29	さけます来遊期密漁取締要請 ～31日	道警北見方面本部、各海保・警察署
9. 7	からふとます全数耳石標識に関する関係機関要請	道庁、さけます内水試、北水研
27	場長会議	本会会議室
28	役員管内視察 ～30日	管内
11. 17	第2回正副会長会議	本会事務所
12. 26	職員会議	佐呂間町
2. 21	職員会議	本会会議室
29. 3. 20	第3回正副会長会議	山形県鶴岡市

2. 関係諸会議出席の状況

年月日	事項	場所
28. 4. 11	サロマ湖サケマス増殖検討協議会	常呂漁協
19	サロマ湖ブロック河川関連工事対策協議会	常呂漁協漁村センター
〃	北見市稚魚放流式	北見市香りゃんせ公園
28	斜里第一漁協大漁祈願祭	斜里第一漁協
〃	斜里町さけ・ます増殖協力会役員会	斜里第一漁協
5. 11	網走漁協稚魚放流式	網走ふ化場前湖岸
12	常呂漁協稚魚放流式	日吉ふ化場
〃	湧別漁協稚魚放流式	湧別五線ふ化場
14	ウトロ漁港ペレケ地区供用開始記念式典	ウトロ漁港
16	斜里町さけ・ます増殖協力会通常総会	斜里第一漁協
〃	斜里地区稚魚放流式	斜里さけます事業所江南ふ化場
20	(一社)根室管内増協定時総会	中標津町トーヨーグランドホテル
24	オホーツクサーモン宣伝協議会	網走漁協
25	道定置協会通常総会	札幌市第2水産ビル
26	第4回増殖体制検討作業部会	札幌市第2水産ビル
6. 6	網走海区漁業調整委員会	佐呂間漁協
15	ウトロ漁協大漁祈願祭	ウトロ漁協
〃	(公社)道増協定時総会	札幌市第2水産ビル
23	第5回増殖体制検討作業部会	札幌市第2水産ビル
7. 2	ウトロ・斜里第一漁協定置部会さけ稚魚海中飼育勉強会	斜里第一漁協
4	網走海区漁業調整委員会	網走セントラルホテル
〃	道定置協会現地対話集会	網走セントラルホテル
19	網走市河川等漁場環境保全対策協議会	網走漁協
21	第1回北海道地域放流手法検討協議会	札幌市第2水産ビル
〃	(公社)道増協さけ・ます増殖技術研修会	札幌市ホテル札幌ガーデンパレス
27	「洗卵システム開発」研究推進会議	さけます・内水面水産試験場
8. 3	北水研さけます報告会	札幌市ホテルライフオート札幌
5	根北サーモン交流会	網走湖荘
8	第3回増殖体制検討協議会	札幌市第2水産ビル
9	水産研究本部成果発表会	札幌市第2水産ビル
〃	さけ・ます人工ふ化放流計画中期策定方針説明会	北海道水産林務部
21	水産エコラベルに関する現地調査 ～22日	斜里川
22	網走海区漁業調整委員会	網走漁協
30	道水産林務部長管内災害状況視察	管内

年 月 日	事 項	場 所
9. 1	網走合同定置漁業大漁祈願祭	網走神社
8	第6回増殖体制検討作業部会	札幌市第2水産ビル
16	止別川密漁防止合同啓発活動	止別川
10. 22	道定置協会秋さけ祭	札幌駅南口広場
11. 14	第7回増殖体制検討作業部会	札幌市第2水産ビル
〃	第1回全道さけ・ます増殖運営連絡会議	札幌市第2水産ビル
18	常呂漁協さけますふ化放流事業研修会	網走湖荘
12. 1	網走海区漁業調整委員会	温根湯ホテル
14	第4回増殖体制検討協議会	札幌市第2水産ビル
15	根北サーモン懇談会、正副会長会議	札幌市ポールスター札幌
〃	定置漁業振興会議	札幌市ポールスター札幌
26	斜里町さけ・ます増殖協力会役員会	斜里第一漁協
28. 1. 10	管内漁協組合長会議、専務参事会、網走海区漁業調整委員会	温根湯ホテル
24	「洗卵システム開発」研究推進会議	さけます・内水面水産試験場
25	H29ふ化放流計画策定ヒアリング	札幌市第2水産ビル
30	第5回増殖体制検討協議会	札幌市第2水産ビル
2. 3	さけます内水試サケ・マス調査報告会	網走漁協
7	沙留漁協さけ定置部会総会	紋別市ホテルオホーツクパレス
8	栽培漁業功労者表彰式	オホーツク総合振興局
9	網走合同定置漁業定時総会	網走セントラルホテル
21	北水研さけ・ますふ化放流技術者講習会	本会会議室
22	第2回北海道地域放流手法検討協議会	札幌市第2水産ビル
〃	第2回全道さけ・ます増殖運営連絡会議	札幌市第2水産ビル
28	網走海区漁業調整委員会	佐呂間漁協
3. 7	網走管内密漁防止対策連絡会議	サロマ湖鶴雅リゾート
8	さけます内水試サケマス調査報告会（雄武地区）	雄武漁協
9	さけます内水試サケ調査報告会	網走エコーセンター
13	網走漁協大漁祈願祭	網走神社
21	栴川ふ化場落成式	山形県遊佐町
22	オホーツク地域河川汚濁問題連絡協議会	オホーツク総合振興局
25	斜里定置部会通常総会	斜里町藤苑
27	網走漁協通常総会	網走セントラルホテル
29	ウトロ鮭定置部会研修会	網走湖荘

3. 総 会

通常・臨時 の 別	開 催 年月日	開催日 会員数	総 会 出 席 会 員				議 事 事 項
			本人 出席	代理 決議	書面 決議	計	
定時総会	H28.6.10	100名	50名	49名		99名	議案第1号 ・第4事業年度会費等の額及び徴収方法について 議案第2号 ・第4事業年度役員報酬について 議案第3号 ・役員退任慰労金の支給について 議案第4号 ・第3事業年度事業報告及び収支決算について 議案第5号 ・役員補充選任について

4. 理 事 会

回 数	開催年月日	出席理事監事数	議 事 事 項
第1回	H28.5.20	18名	1. 第4回定時総会の提出議案と開催日程について 2. 第4事業年度会費等の額及び徴収方法について 3. 第4事業年度役員報酬について 4. 役員退任慰労金の支出について 5. 第3事業年度事業報告及び決算について 6. 第3事業年度公益目的支出計画実施報告について 7. 役員候補者の決定について
第2回	H28.6.10	17名	1. 第4回定時総会に係る議案・進行等について
第3回	H28.8.3	18名	1. 平成27年級さけ・ます稚魚放流実績について 2. 平成28年度施設整備工事発注状況について 3. 網走管内さけます資源対策協議会規約の一部改正について 4. さけ・ます来遊期の密漁取締り要請について
第4回	H28.11.21	18名	1. 平成28年度事業の概況について (1) さけ・ます親魚捕獲・採卵状況 (2) さけ・ます沿岸漁獲状況 (3) 施設整備等事業実施状況 2. 平成28年度収支見込みについて 3. 平成29年度以降の施設整備計画について 4. 平成29年度さけ・ますふ化放流計画について 5. 職員の年末賞与について
第5回	H29.3.28	20名	1. 平成28年度事業報告及び収支見込みについて 2. 平成29年度事業計画及び収支予算案について 3. 平成29年度さけ・ますふ化放流計画について 4. 任期満了に伴う役員候補者の公募について 5. 北見管内さけ・ます増殖事業中期計画（案）について 6. 事務所組織体制について

5. 網走管内さけます資源対策協議会

回 数	開催年月日	出席役員数	議 事 事 項
第1回	H28.8.3	18名	1. からふとます親魚確保のための操業規制について

6. 会員の状況

漁協名	会 員 内 訳					前年度末 現 在	
	漁 協	生産組合	有限会社	個人共同	計		
ウ ト 口	1	3	7		11	11	
斜里第一	1	3	9	3	16	16	
網 走	1			13	14	14	
西 網 走	1				1	1	
常 呂	1			9	10	10	
佐 呂 間	1			2	3	3	
湧 別	6				6	6	
紋 別	3			7	10	10	
沙 留	3			9	12	12	
雄 武	1			8	9	9	
計	19	6	16	51	92	92	
市 町	斜里町、網走市、北見市、佐呂間町、湧別町、紋別市、興部町、雄武町					8	8
合 計					100	100	

7. 役職員の状況

(1) 役 員

区 分	員 数	定款に定める役員の定数	備 考
会 長	1	} 13名以上18名以内	
副 会 長	2		
専 務 理 事	1		
常 務 理 事	1		
理 事	13		
小 計	18		
監 事	3	3名	
合 計	21		

(2) 職 員

区 分	前年度末現在	本年度増加	本年度減少	本年度末現在	備 考
管 理 部 門					
参 事		1		1	本年度 事業課長を兼務
業 務 部 長	1			1	
総 務 課 長	1			1	
事 業 課 長	1		1		
主 任 記 書	2	1	1	1	
事 業 部 門					
場 長	15			15	
技 師	11	2	1	12	
合 計	31	4	3	32	

8. 組織機構

(1) 組織体制図

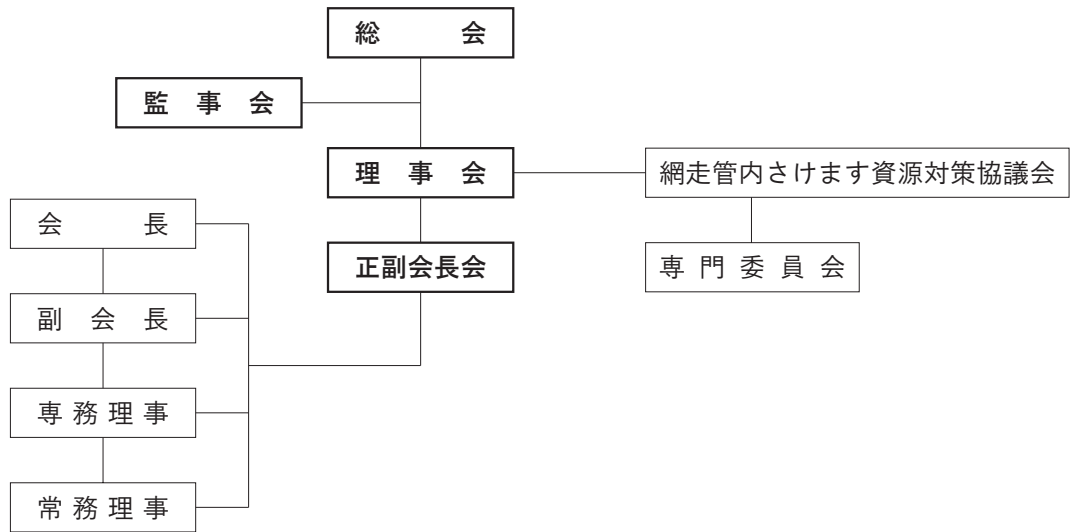

(2) ふ化放流・捕獲採卵事業体制図

(ふ化放流施設)

(捕獲河川) (補完河川) (非捕獲河川)

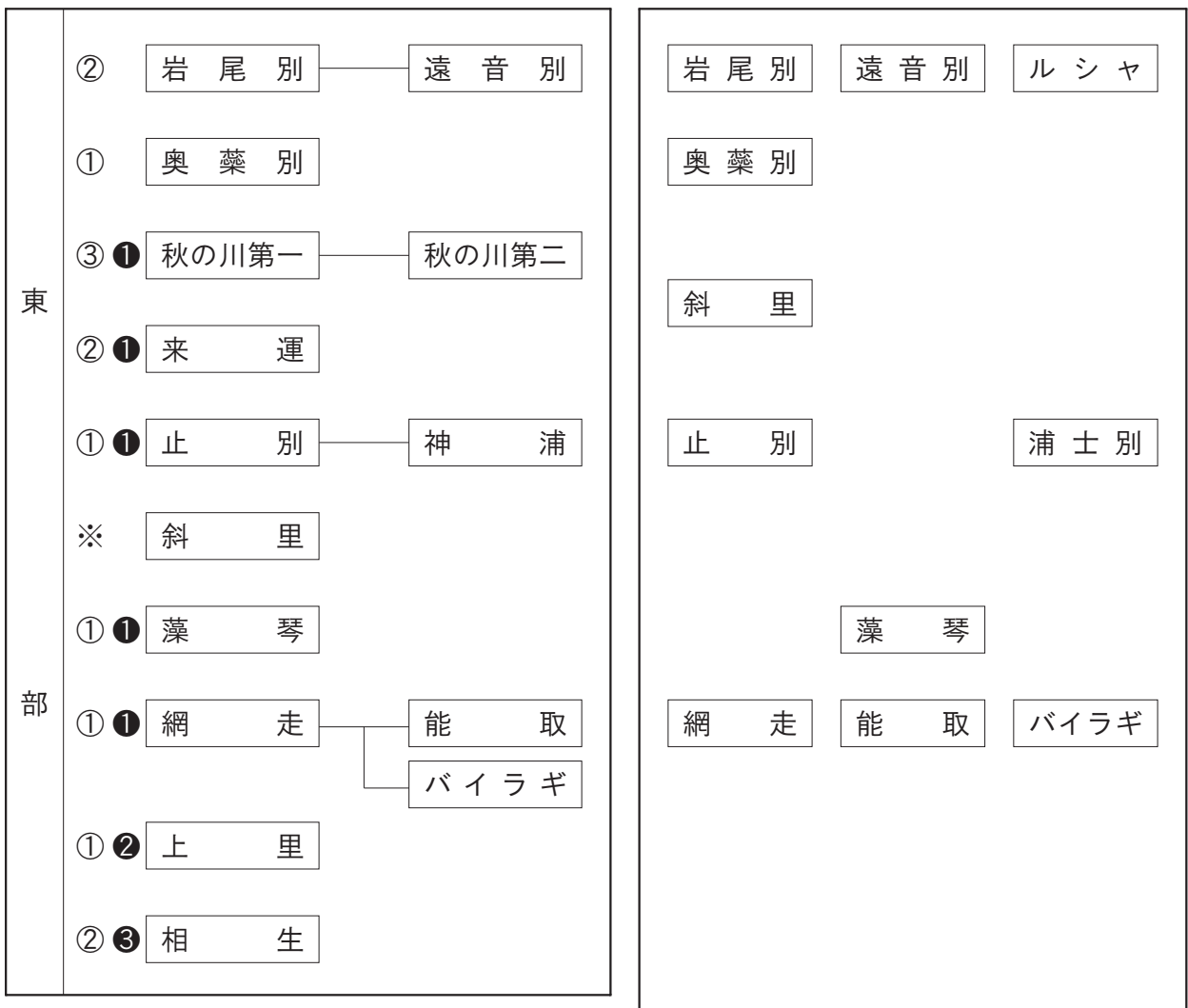

(ふ化放流施設)

(捕獲河川) (補完河川) (非捕獲河川)

中 部	③	日吉	常呂
	① ●	置戸	春日
	②	湧別五線	湧別
	① ●	丸瀬布	
	② ●	渚滑	ウツツ
	②	興部第二	興部第一
	② ●	幌内	
	※：(国研)水産研究・教育機構 北水研施設		
	○：職員数		
	●：周年雇用臨時職員数		

常呂	
湧別	
渚滑	藻鱈
	沙留
	藻興部
	興部
幌内	雄武

第2 事業の概要

1. 全般的な状況

道が策定した「平成28年度さけ・ます人工ふ化放流計画」に基づき、北見管内の民間が担う捕獲・採卵及びふ化・放流事業を本会が一元管理体制のもとに実施しました。

増殖施設の整備については、相生ふ化場の飼育池等増改築、日吉ふ化場の取水施設整備などのほか、管内2か所（雄武沖・ウトロ沖）に水温計を設置しました。

財務については、秋さけの漁獲不振が続く中で、からふとますの5年振りの豊漁や魚価高にも支えられ、負担金収入が計画を上回った一方、増水等の影響により親魚捕獲数の減少に伴う売却収入が計画を下回りましたが、概ね計画どおり決算を行うことが出来ました。

2. さけ・ます捕獲採卵及びふ化放流事業

道から業務委託を受け、捕獲・採卵9河川と補完4河川の計13河川で事業を実施しました。

(1) さけ親魚捕獲採卵事業

親魚捕獲数は、増水による捕獲作業の中断や中・後期の遡上不振から、中部地区で計画の75.8%に止まりましたが、東部地区で411.1%の実績となり、管内全体としては、計画数255,400尾に対して649,966尾、達成率254.5%となりました。

採卵数は、中部地区で計画の88.6%に止まりましたが、東部地区において計画の117.7%を確保し、管内全体としては、計画数218,000千粒に対して226,822千粒、達成率104.0%となりました。

種卵移殖については、中・後期卵11,872千粒を東部地区から中部地区に移殖したほか、北海道さけ・ます増殖事業協会（以下道増協という）の要請に基づき、前期卵7,350千粒を東部地区から根室南部地区に移殖しました。

これにより、地区別の最終収容卵数については、東部地区116,923千粒（達成率101.1%）、中部地区102,549千粒（達成率100.2%）、管内全体としては、219,472千粒（達成率100.7%）となりました。

地区	期別	捕獲数			採卵数			供給 卵数 千粒	受給 卵数 千粒	最終収 容卵数 千粒	達成率 %	備考
		計画	実績	達成率	計画	実績	達成率					
		尾	尾	%	千粒	千粒	%					
東部	前期	34,700	249,861	720.1	29,800	37,853	127.0	7,350	0	30,503	102.4	根室管内へ 7,350千粒
	中期	60,200	208,449	346.3	52,200	62,572	119.9	9,922	0	52,650	100.9	
	後期	41,200	101,188	245.6	33,700	35,720	106.0	1,950	0	33,770	100.2	
	計	136,100	559,498	411.1	115,700	136,145	117.7	19,222	0	116,923	101.1	

地区	期別	捕獲数			採卵数			供給 卵数	受給 卵数	最終収 容卵数	達成率	備考
		計画	実績	達成率	計画	実績	達成率					
		尾	尾	%	千粒	千粒	%					
中部	前期	31,100	28,303	91.0	26,800	31,516	117.6	0	0	31,516	117.6	
	中期	69,400	45,959	66.2	59,500	45,434	76.4	0	9,922	55,356	93.0	
	後期	18,800	16,206	86.2	16,000	13,727	85.8	0	1,950	15,677	98.0	
	計	119,300	90,468	75.8	102,300	90,677	88.6	0	11,872	102,549	100.2	
合計	前期	65,800	278,164	422.7	56,600	69,369	122.6	7,350	0	62,019	109.6	根室管内へ 7,350千粒
	中期	129,600	254,408	196.3	111,700	108,006	96.7	9,922	9,922	108,006	96.7	
	後期	60,000	117,394	195.7	49,700	49,447	99.5	1,950	1,950	49,447	99.5	
	合計	255,400	649,966	254.5	218,000	226,822	104.0	19,222	11,872	219,472	100.7	

(2) からふとます親魚捕獲採卵事業

捕獲222,600尾、採卵98,500千粒の計画に対し545,597千尾（計画比245.1%）を捕獲し、101,335千粒（計画比102.9%）を採卵しました。

また、3,244千粒を東部地区から中部地区に移殖したほか、道増協の要請に基づき北水研伊茶仁事業所に2,000千粒を移殖しました。

これにより、地区別の最終収容卵数は、東部地区62,763千粒（達成率101.1%）、中部地区36,572千粒（達成率100.5%）となりました。

項目	捕獲数			採卵数			供給 卵数	受給 卵数	最終収 容卵数	達成率	備考
	計画	実績	達成率	計画	実績	達成率					
	尾	尾	%	千粒	千粒	%					
東部	138,200	409,630	296.4	62,100	66,707	109.7	5,244	0	62,763	101.1	伊茶仁事業所へ 2,000千粒
中部	84,400	135,967	161.1	36,400	34,628	91.9	0	3,244	36,572	100.5	
合計	222,600	545,597	245.1	98,500	101,335	102.9	5,244	3,244	99,335	100.8	

(3) さくらます親魚捕獲採卵事業

斜里川で捕獲1,300尾、採卵720千粒の計画で実施（斜里事業所構内に自然溯上したものを捕獲・採卵）し、1,707尾を捕獲、720千粒を採卵・収容しました。

項目 河川	捕 獲 数			採 卵 数		
	計 画	実 績	達成率	計 画	実 績	達成率
	尾	尾	%	千粒	千粒	%
斜 里 川	1,300	1,707	131.3	720	720	100.0

(4) 不用親魚等売却事業

河川捕獲親魚は、増殖に供しない不用親魚及び採卵・採精後の魚体等を、道との業務委託契約に基づき公設市場を通じて売却しました。

売却代は、販売諸費用を控除したものを本会の事業費財源として受け入れ、その一部を道増協の運営費財源として負担しました。

なお、関係漁協に捕獲業務を委託した補完河川については、業務委託契約に基づき売却代を本会の事業費財源として受け入れる一方、受託漁協に対して業務委託料を支払いました。

（単位：円）

項目 河川	河川別	魚 種	売 却 額	販売等諸費	差 引 額	道 増 協 負 担 金
直 営	事業河川 (7河川)	さ け	193,048,778			16,920,000
		ま す	26,192,959			
		内臓物	4,213,166			
		計	223,454,903	12,902,685	210,552,218	
	補完河川 (3河川)	さ け	27,106,323			
		ま す	17,397,474			
		内臓物	492,048			
		計	44,995,845	2,548,431	42,447,414	
小 計			268,450,748	15,451,116	252,999,632	
委 託	補完河川 (4河川)	さ け	138,433,296			
		ま す	3,689,851			
	計	142,123,147	7,108,591	135,014,556		
総 計			410,573,895	22,559,707	388,014,188	

※ 売却額には消費税を含む

※ 道増協負担金は、事業河川のみ対象

(5) ふ化放流事業

平成27年に採卵したさけ及びからふとますの稚魚を28年春に飼育し、放流しました。

さけは、180,500千尾の計画に対し197,339千尾、からふとますは、78,700千尾の計画に対し89,670千尾を放流しました。

さくらますは、500千尾の計画に対し、452千尾を放流しました。

放流稚魚の平均魚体重は、さけ1.24g、からふとます0.33gでした。

(平成27年級群稚魚放流実績)

項目 魚種	収容卵数(千粒)			稚魚放流数(千尾)		
	計画	実績	達成率(%)	計画	実績	達成率(%)
さけ	218,000	219,753	100.8	180,500	197,339	109.3
からふとます	98,500	103,804	105.4	78,700	89,670	113.9
さくらます	720	720	100.0	500	452	90.4

地区	魚種 区分	さけ	からふとます	さくらます
		千尾	千尾	千尾
東部	計画	96,000	48,500	500
	実績	105,123	56,305	452
	対比%	109.5	116.1	90.4
中部	計画	84,500	30,200	
	実績	92,216	33,365	
	対比%	109.1	110.5	
計	計画	180,500	78,700	500
	実績	197,339	89,670	452
	対比%	109.3	113.9	90.4
摘要		平均魚体重 1.24g	平均魚体重 0.33g	

(6) 稚魚の海中(鹹水)飼育及び輸送放流事業

回帰率向上と沿岸漁獲の均霑化を図ること目的に、管内の漁港・港湾、湖沼等で、さけ20箇所で34,000千尾、からふとます1箇所、1,000千尾を実施しました。

また、ダム・堰堤等の河川工作物、農業用取水施設等があるため、ふ化場から直接放流が困難な、網走(相生、上里)、常呂(置戸、春日)、湧別(丸瀬布)川水系においては、輸送放流により稚魚の減耗防止に努めました。

3. さけ・ます種苗放流手法改良調査事業（国費補助）

① 放流手法改良調査

前期・中期採卵群の一部にそれぞれ耳石標識を施し2つの試験群を同一魚体サイズまで飼育して同時期に放流することにより、今後、試験群毎の回帰効果を比較検証して、地域に適した効果的な放流手法を検討する事業であり、今年度は下表のとおり実施しました。

ふ化場名	生産計画数 (千尾)	購入放流数 (千尾)	単 価 (円/尾)	金 額 (千円)	購入/計画 (%)	備 考 (国費支援)
幌 内	15,500	4,300	3.2	13,760	27.7	事業主体：道増協 国 費 1/2 管内負担 1/2

② 高品質親魚回帰効果調査（耳石標識回収調査）

平成23年～26年まで「さけ・ます資源高品質化推進事業」で耳石標識を施した親魚の回帰に伴って、沿岸域で高品質なさけ親魚を買付し（雄武漁協）耳石を回収して、放流稚魚の耳石標識との照合と分析を行いました。

事業主体 北海道さけ・ます増殖事業協会

照合・分析 水産総合研究センター北海道区水産研究所

4. 開発研究及び試験調査事業

さけ・ます・内水面水産試験場との共同研究として「オホーツク沿岸の海洋環境とサケ・マス資源の持続的管理に関する研究」を実施しました。また、北海道区水産研究所との共同研究として、「カラフトマスの採卵時期及び育成条件の見直しによる放流時期の適正化に関する研究」を実施しました。

事業名	研究項目	研究内容	研究場所
オホーツク沿岸の海洋環境とサケ・マス資源の持続的管理に関する研究	(1)沿岸環境調査	サケ・マス稚魚が生息する沿岸域の水温、塩分、動物プランクトン等海洋環境を調査。	雄武町と網走市の沿岸及び河川の沿岸及び河川
	(2)サケ回帰資源調査	沿岸及び河川に回帰したサケの年齢組成及び魚体サイズを評価。	
	(3)野生サケ資源動態調査	野生サケの分布状況などを調査するとともに、資源管理方策を検討。	オホーツク総合振興局管内
カラフトマスの採卵時期及び育成条件の見直しによる放流時期適正化に関する研究	(1)耳石温度標識 (2)施標と回帰時の耳石標識の分析及び回帰効果結果に基づく適正な放流手法の検討 (3)カラフトマス種卵の確保と放流までの仔・稚魚管理及び回帰効果結果に基づく適正な放流手法の検討	カラフトマスの前期種卵と後期種卵を自然界の産卵床環境に近い河川水で育成し、採卵時期及び放流時期と自然環境とのミスマッチを小さくするふ化放流試験を行い、来遊時期の把握及び資源量増加に繋がる可能性を検討。	北海道区水産研究所 根室さけ・ます事業所 北見管内 さけ・ます増殖事業協会 遠音別ふ化場

5. 教育研修活動事業

関係機関が行う研修会及び報告会等に参加し、職員の知識の醸成と資質の向上に努めました。

年月日	場 所	テ ー マ	主 催
28.7.21	札幌市 札幌ガーデンパレス	(さけ・ます増殖技術研修会) 1. 野生魚を利用した増殖事業の展開と稚魚の河川内減耗 2. ふ化場施設に関する電気の知識と電力自由化 3. 海面水温観測の仕組みと近年の本道周辺の変動傾向	道増協
29.2.3	網走漁業協同組合	(サケ・マス調査報告会) 1. 平成28年度の秋サケ来遊状況について 2. 網走沿岸のサケマス稚魚調査について 3. サケ親魚行動、成熟度及び標識魚回収調査結果について	網走漁協 さけます・内水面 水産試験場
29.2.21	北見管内 さけ・ます増殖事業協会	(さけ・ますふ化放流技術者講習会) 1. 秋サケ親魚の来遊状況について 2. 夏期ベーリング海におけるサケの資源動態と生息環境 3. 遠音別ふ化場で実施しているカラフトマスの共同研究	北海道区 水産研究所
29.3.8	雄武漁業協同組合	(平成28年度サケ調査報告会) 1. サケの来遊状況と雄武地区での調査結果について 2. カラフトマスの来遊状況と調査結果について 3. 興部第二ふ化場におけるサケ回帰調査結果について	雄武漁協 さけます・内水面 水産試験場
29.3.9	オホーツク 文化交流センター	(平成28年度サケ調査報告会) 1. サケの来遊状況と北見管内での調査結果について 2. カラフトマスの来遊状況と調査結果について	さけます・内水面 水産試験場 管内増協

6. 密漁防止対策事業

道警北見方面本部及び管内各警察署、紋別海上保安本部及び網走海上保安署、オホーツク総合振興局に対し取締要請を行いました。また、取締り関係機関と連携して密漁が多発する奥薬別川、止別川河口においてパトロールや監視カメラ等を活用して重点的な取締り・監視を実施するとともに、密漁防止の啓発活動を行いました。

また、年々悪質・巧妙化するふ化場蓄養池の窃盗事犯に対処するため、監視カメラ及び赤外線センサーを活用して防犯・通報体制を強化しました。

(H28取締検挙実績)

取締機関	河川名等	法令別	漁業法	道内水面規則	水産資源保護法	合計
斜里警察署	奥薬別川	件数		2		2
		人員		2		2
	海別川	件数			1	1
		人員			4	4
	止別川	件数			1	1
		人員			3	3
北見警察署	常呂川	件数		4		4
		人員		4		4
遠軽警察署	湧別川	件数		2		2
		人員		2		2
紋別警察署	藻籠川	件数		1		1
		人員		1		1
興部警察署	興部川	件数			1	1
		人員			1	1
合計		件数	0	9	3	12
		人員	0	9	8	17
※H27検挙実績		件数	7	4	2	13
		人員	8	4	2	14

※) 検挙実績の漁業法違反の欄は、北海道海面漁業調整規則（河口区域・漁具漁法）違反

7. 河川環境保全対策事業

さけます・内水面水産試験場並びに網走市水産振興協議会と連携して、水質悪化が著しい網走川の水質環境調査データを収集するとともに、「網走川河川等漁場環境保全対策協議会」の活動を通じて河川、漁場環境の保全に努めました。また、「オホーツク総合振興局管内汚濁問題連絡協議会」への参画等を通じて個別の河川関連工事に係る事前協議に対応し稚魚放流期及び親魚遡上期における河川汚濁や迷入等の未然防止に努めました。

8. 増殖施設等整備事業

養魚池・飼育池等の増改築、ふ化室・養魚池の各種器材等を整備しました。

なお、日吉ふ化場の取水施設新設工事については、水利権に係る許可が本年3月まで時間を要したことから、取水口部を雪解け後に施工することとしました。

(単位：千円)

箇所名	事業名	整備内容	事業費	備考
相生	相生ふ化場飼育池等改築工事	飼育池、採卵舎等増改築	581,040	
日吉	日吉ふ化場取水施設新設工事	取水口、導水管新設	259,200	工事進捗率93%
興部	興部川旧捕獲場施設解体・撤去工事（陸上部） その1・その2	旧取水・蓄養施設解体・撤去	12,865	
	興部川旧捕獲場施設解体・撤去工事（河川内）	旧捕獲施設河床工解体・撤去	5,568	
各ふ化場	取水機器等保守点検整備	取水ポンプ、除塵機、検卵機等保守点検整備	12,473	
	ふ化室・養魚池器材整備	養魚盆、養魚用チェーン等器材の配備	12,042	
相生外	設計・監理等業務委託 8件	工事設計・施工監理、観測測量、水利権申請書作成外業務委託	47,671	日吉工事施工監理業務平成29年度継続
計	7件		930,859	

9. 負担事業

本道における増殖事業の安定的な継続実施を確保するための制度である基準事業費の財源として、北海道さけ・ます増殖事業協会に対し501,832千円（全道比41.5%）を拠出しました。

また、同協会の運営費財源として、親魚等売却代から16,920千円（全道比28.2%）を負担しました。

10. 地域連携事業

(1) 本州日本海対策事業

本州日本海対策として実施してきた網走西部地区の網揚げ規制措置に替え、道増協を通じ本州鮭鱒増殖振興会に対して、増殖協力資金5,000千円を負担しました。

(2) 交流会事業

北見・根室両管内の連携強化を図り、増殖事業等に係る諸問題への対応と親睦を図ることを目的に交流会を開催しました。また、両管内の正副会長懇談会を開催しました。

年 月 日	場 所	懇 談 内 容
平成28年 8 月 5 日	網走市	根北サーモン交流会
平成28年12月15日	札幌市	正副会長懇談会 (1)平成28年度漁獲・種卵確保状況について (2)第4期増殖体制検討協議会の検討状況について

11. 魚価対策事業

「オホーツクサーモン宣伝協議会」（構成、東部3組合、道漁連北見支店、北見管内増協）として各種販促活動を実施しました。

また、「北海道定置漁業協会」主催の秋さけ消費拡大キャンペーンに参画しました。

魚 種	取 組 内 容
からふとます	第1回オホーツクサーモン宣伝協議会総会：5月24日(火)13:30～（網走漁協） （協議会活動） ○販促用ウインドブレーカー配布 ○オホーツクサーモン商標管理：申請・承認者数15件（13社）
秋 さ け	北海道定置漁業協会秋さけ祭り 10月22日（土） 札幌駅前広場 雄武漁協 7名、北見管内増協 3名 計11名参加 雄宝鮮魚、山漬け切り身、山漬け・鮭寒風干しフレーク、イクラ等展示即売

12. その他事業

(1) 海中飼育施設整備支援事業

海中飼育用網生簀等の取得、補修、更新等の経費に対し助成（事業費の1/2以内）しました。

対象漁協 3漁協 助成額 1,422千円

(2) 漁政活動事業

北海道区水産研究所主催の「さけます調査報告会」に本会役職員が出席しました。

(3) 会費等の受け入れについて

ア 会員会費

10漁業協同組合、82カ統の定置漁業権漁場並びに8沿海市町（3市5町）から1会員1万円、計100万円を受け入れました。

イ さけ・ます漁獲高割負担金

北海道さけ・ます増殖事業協会に納付する負担金を含め、さけ・ます漁獲高の5%を負担金として受け入れました。

受入額は、さけが漁獲不振の中で魚価高に恵まれたほか、ますの豊漁により計画比108.9%、90,965千円の増収となりました。

(単位：千円)

魚種区分	計 画	実 績	増 減	計画比%
さ け	960,000	968,835	8,835	100.9
ま す	60,000	142,130	82,130	236.9
計	1,020,000	1,110,965	90,965	108.9

ウ 特別漁獲高割負担金

漁獲基準額を超過した漁場からの特別漁獲高割負担金を受け入れました。

管内82カ統の漁場のうち66カ統(80.5%)が漁獲基準額を超え、負担金は、計画比107.5%、52,179千円の増収となりました。

(単位：千円)

対象漁業種類	計 画	実 績	増 減	計画比%
さ け 定 置	700,000	752,179	52,179	107.5

(4) 基準事業費及びさけ・ます種苗放流手法改良調査事業助成金の受け入れについて

北海道さけ・ます増殖事業協会から、基準事業費を受け入れました。

また、国費助成事業の「さけ・ます種苗放流手法改良調査事業」(事業主体：道増協)による稚魚買上げ代(1/2自己負担)及び業務委託経費を受け入れました。

(単位：千円)

項 目	金 額	摘 要
基 準 事 業 費	220,200	道増協
さけ・ます種苗放流手法改良調査事業	13,760	〃 (1/2自己負担)
同 上 施標業務委託費	1,350	道増協

別表 1

平成28年度 さけ・ます親魚捕獲採卵成績表

(1) さ け

捕獲場	尾数・卵数	期別	捕 獲 数			採 卵 数		
			計 画(尾)	実 績(尾)	達成率(%)	計 画(千粒)	実 績(千粒)	達成率(%)
捕 獲 採 卵 河 川	岩 尾 別	前 期	2,700	8,123	300.85	2,300	4,781	207.87
		中 期	4,000	15,015	375.38	3,400	3,410	100.29
		後 期	1,900	1,967	103.53	1,600	1,652	103.25
		計	8,600	25,105	291.92	7,300	9,843	134.84
	斜 里	前 期	11,200	95,000	848.21	9,700	14,828	152.87
		中 期	24,400	121,623	498.45	21,400	25,261	118.04
		後 期	16,100	74,485	462.64	12,800	16,818	131.39
		計	51,700	291,108	563.07	43,900	56,907	129.63
	止 別	前 期	5,900	10,929	185.24	5,100	5,164	101.25
		中 期	8,000	12,932	161.65	7,000	8,509	121.56
		後 期		604				
		計	13,900	24,465	176.01	12,100	13,673	113.00
	網 走	前 期	14,900	42,348	284.21	12,700	13,080	102.99
		中 期	23,800	40,124	168.59	20,400	25,392	124.47
		後 期	23,200	20,204	87.09	19,300	17,250	89.38
		計	61,900	102,676	165.87	52,400	55,722	106.34
	東 部 計	前 期	34,700	156,400	450.72	29,800	37,853	127.02
		中 期	60,200	189,694	315.11	52,200	62,572	119.87
		後 期	41,200	97,260	236.07	33,700	35,720	105.99
		計	136,100	443,354	325.76	115,700	136,145	117.67
	常 呂	前 期	4,900	14,314	292.12	4,200	9,258	220.43
		中 期	16,300	18,376	112.74	14,000	19,910	142.21
		後 期	7,800	8,898	114.08	6,600	6,051	91.68
		計	29,000	41,588	143.41	24,800	35,219	142.01
湧 別	前 期	9,600	4,886	50.90	8,200	6,491	79.16	
	中 期	22,900	11,417	49.86	19,600	13,368	68.20	
	後 期	3,500	1,845	52.71	3,100	1,255	40.48	
	計	36,000	18,148	50.41	30,900	21,114	68.33	
渚 滑	前 期	6,900	4,779	69.26	6,100	8,437	138.31	
	中 期	16,200	8,789	54.25	14,000	5,824	41.60	
	後 期	4,100	2,235	54.51	3,300	3,360	101.82	
	計	27,200	15,803	58.10	23,400	17,621	75.30	
幌 内	前 期	9,700	4,324	44.58	8,300	7,330	88.31	
	中 期	14,000	7,377	52.69	11,900	6,332	53.21	
	後 期	3,400	3,228	94.94	3,000	3,061	102.03	
	計	27,100	14,929	55.09	23,200	16,723	72.08	
中 部 計	前 期	31,100	28,303	91.01	26,800	31,516	117.60	
	中 期	69,400	45,959	66.22	59,500	45,434	76.36	
	後 期	18,800	16,206	86.20	16,000	13,727	85.79	
	計	119,300	90,468	75.83	102,300	90,677	88.64	
補 完 河 川	遠 音 別	前 期		131				
		中 期		1,015				
		後 期		1,087				
		計		2,233				
	奥 薬 別	前 期		19,767				
		中 期		8,446				
		後 期		965				
		計		29,178			0	
	藻 琴	前 期		8,708				
		中 期		4,271				
		後 期		1,876				
		計		14,855				
	能 取	前 期		64,855				
		中 期		5,023				
		後 期						
		計		69,878				
	モ ベ ヅ	前 期						
		中 期						
		後 期						
		計						
	雄 武	前 期						
		中 期						
		後 期						
		計		0				
計		0	116,144		0	0		
合 計	前 期	65,800	184,703	280.70	56,600	69,369	122.56	
	中 期	129,600	235,653	181.83	111,700	108,006	96.69	
	後 期	60,000	113,466	189.11	49,700	49,447	99.49	
	計	255,400	533,822	209.01	218,000	226,822	104.05	
	補 完 総計	0	116,144		0	0		

(2) からふとます

尾数・卵数 捕獲場		捕 獲 数			採 卵 数		
		計 画(尾)	実 績(尾)	達成率(%)	計 画(千粒)	実 績(千粒)	達成率(%)
捕 獲 採 卵 河 川	岩 尾 別	29,600	133,423	450.75	13,000	24,634	189.49
	奥 薬 別	22,200	67,705	304.98	9,800	16,772	171.14
	斜 里	44,200	66,890	151.33	18,300	5,101	27.87
	止 別	32,200	73,201	227.33	14,700	20,200	137.41
	網 走	10,000	568	5.68	5,000		0.00
	計	138,200	341,787	247.31	60,800	66,707	109.72
	常 呂	24,300	30,980	127.49	10,900	7,728	70.90
	湧 別	18,200	1,431	7.86	8,100		0.00
	渚 滑	23,700	7,829	33.03	10,600	3,294	31.08
	幌 内	18,200	1,280	7.03	8,100	23,606	291.43
計	84,400	41,520	49.19	37,700	34,628	91.85	
補 完 河 川	遠 音 別		48,002				
	藻 琴		5,039				
	能 取		14,802				
	モ ベ ツ						
	雄 武		1,280				
計	0	69,123		0	0		
合 計	222,600	452,430	203.25	98,500	101,335	102.88	

(3) さくらます

尾数・卵数 捕獲場		捕 獲 数			採 卵 数		
		計 画(尾)	実 績(尾)	達成率(%)	計 画(千粒)	実 績(千粒)	達成率(%)
斜 里	1,300	1,707	131.31	720	720	100.00	

別表 2

平成27年度 さけ・ますふ化放流成績表

(1) さ け

卵数・尾数 ふ化場・飼育施設			収 容 卵 数			生 産 数			放流数 実 績	備 考	
			計 画	実 績	達成率	計 画	実 績	達成率			
			(千粒)	(千粒)	(%)	(千尾)	(千尾)	(%)	(千尾)		
東 部	ルシャ 岩尾別	文吉湾							1,500		
		ウトロ漁港	2,300	2,179	94.74	1,900	1,951	102.68	1,500		
	遠音別	知布泊漁港							5,616		
		斜里漁港							2,000		
	奥薬別	斜里漁港							997		
		斜里事業所	18,500	20,859	112.75	15,200	19,785	130.16	2,000		
	秋の川 来運	止別	17,700	15,877	89.70	14,300	14,848	103.83	3,990		
		神浦	12,700	12,700	100.00	11,600	11,709	100.94	1,000		
	藻琴	藻琴	6,100	6,121	100.34	5,000	5,151	103.02	9,823		
		藻琴	8,800	8,845	100.51	7,000	7,553	107.90	5,151		
	相生 上里	網走港湾	24,800	24,984	100.74	20,500	21,643	105.58	1,999		
		能取漁港	24,800	24,829	100.12	20,500	22,522	109.86	7,540		
	小 計			115,700	116,394	100.60	96,000	105,162	109.54	0	
中 部	常呂 置戸	常呂漁港							1,500		
		常呂漁港	12,000	10,326	86.05	10,000	9,439	94.39	0		
	湧別五線 丸瀬布	佐呂間別川	8,600	10,423	121.20	7,000	9,263	132.33	7,939		
		湧別五線丸瀬布	15,900	12,950	81.45	12,300	12,160	98.86	5,763		
	渚滑 興部	湖紋別港	15,000	15,863	105.75	13,200	14,105	106.86	500		
		沙留漁港	18,600	21,380	114.95	15,500	19,213	123.95	1,100		
	幌内	興部漁港	13,200	13,205	100.04	11,000	11,349	103.17	600		
		興部漁港							1,300		
	幌内	興部漁港							150		
		興部漁港							150		
	幌内	興部漁港							700		
		興部漁港							500		
	幌内	興部漁港							8,910		
		興部漁港							14,066		
	小 計			102,300	103,359	101.04	84,500	92,255	109.18	2,100	
	合 計			218,000	219,753	100.80	180,500	197,417	109.37	11,226	

湧別五線から放流

(2) からふとます

ふ化場・飼育施設		卵数・尾数			収 容 卵 数			生 産 数			放流数 実績	備 考
		計 画	実 績	達成率	計 画	実 績	達成率	計 画	実 績	達成率		
東 部	ル シ ャ	(千粒)	(千粒)	(%)	(千尾)	(千尾)	(%)	(千尾)				
	岩 尾 別	0		0.00	0		0.00	4,000				
	遠 音 別	15,000	15,167	101.11	12,000	12,362	103.02	8,362				
	奥 薬 別	3,800	3,800	100.00	3,000	3,410	113.67	3,410				
	秋 の 川	9,800	11,200	114.29	7,800	9,869	126.53	9,869				
	斜里事業所	12,500	13,516	108.13	10,000	12,081	120.81	12,081				
	止 別	1,300	1,300	100.00	1,000	1,036	103.60	0				
	神 浦	4,000	2,508	62.70	3,000	2,149	71.63	3,149				
	藻 琴 川	4,000	5,500	137.50	3,000	4,344	144.80	3,344				
	網 走	11,700	13,735	117.39	9,700	12,094	124.68	6,094		能取分集約		
バイラギ	0			0			1,996					
能 取	0			0			2,000					
小 計		62,100	66,726	107.45	49,500	57,345	115.85	56,305				
中 部	常 呂	9,600	9,646	100.48	7,700	8,580	111.43	5,680				
	佐呂間別川							1,036		斜里事業所より 常呂川へ放流		
	浜佐呂間漁港							1,400				
	富 武 士 漁 港							0				
	湧 別 新 港							1,500		サロマ湖へ直接放流		
	湧別・湧別五線	8,100	8,714	107.58	6,500	7,516	115.63	7,516				
	モ ベ ツ 川							1,000				
	紋 別 港 湾							1,000				
	渚 滑	6,800	6,806	100.09	5,500	6,078	110.51	4,078				
	沙 留 川							1,000				
藻 興 部 川	4,500	4,500	100.00	3,500	3,867	110.49	1,867					
雄 武 川							2,000					
幌 内	7,400	7,412	100.16	6,000	6,288	104.80	4,288					
小 計		36,400	37,078	101.86	29,200	32,329	110.72	33,365				
合 計		98,500	103,804	105.38	78,700	89,674	113.94	89,670				

(3) さくらます

ふ化場・飼育施設		卵数・尾数			収 容 卵 数			生 産 数			放流数 実績	備 考
		計 画	実 績	達成率	計 画	実 績	達成率	計 画	実 績	達成率		
東 部	斜 里 事 業 所	(千粒)	(千粒)	(%)	(千尾)	(千尾)	(%)	(千尾)				
		720	720	100.00	650	602	92.62	452.0		幼魚生産 150千尾 高品質資源幼稚魚		
								102.0				

別表3

平成28年度 捕獲採卵事業費内訳

【捕獲採卵河川】

捕獲場	岩尾別	奥薬別	斜里	止別	網走	常呂	湧別	渚滑	幌内
職員給料手当									
臨時労務費	50,000		16,008,450	6,863,390	16,684,640	11,022,700	4,979,200	3,761,650	3,351,390
法定福利費									
福利厚生費									
施設補修費		73,062	6,372,000		439,582	162,000	119,880	3,600,000	695,239
消耗資材費	1,353,100	1,798,511	5,187,595	2,699,415	5,000,338	4,875,816	1,890,979	2,815,423	873,293
保険料			163,300	25,200	319,884	44,100	25,200	12,600	12,600
借上費									475,967
車輦費	20,000		7,227,107	2,247,235	4,017,794	5,334,873	2,679,880	1,030,700	1,134,457
燃油費	971,854	99,784	1,273,574	372,554	1,790,531	550,759	378,637	371,245	364,588
旅費交通費	820,300	351,200	1,642,850	562,550	1,041,100	1,551,200	766,200	906,600	416,750
通信費	37,242	32,946	47,450	33,344	105,050	30,226	29,838	30,609	18,996
水道光熱費	43,721	51,217	1,031,861	425,750	868,944	406,766	79,161	115,547	230,870
動力費			264,625	40,490	468,814	185,950			561,956
会議費									
合計	3,296,217	2,406,720	39,218,812	13,269,928	30,736,677	24,164,390	10,948,975	12,644,374	8,136,106

【補完河川】

捕獲場	計①	直轄共用②	遠音別③	合計①+②+③
職員給料手当	0	119,926,090		119,926,090
臨時労務費	62,721,420			62,721,420
法定福利費	0	26,289,117		26,289,117
福利厚生費	0	5,438,322		5,438,322
施設補修費	11,461,763			11,461,763
消耗資材費	26,494,470	3,152,140	86,329	29,732,939
保険料	602,884	3,719,550		4,322,434
借上費	475,967			475,967
車輦費	23,692,046	2,649,660		26,341,706
燃油費	6,173,526		7,851	6,181,377
旅費交通費	8,058,750	342,200		8,400,950
通信費	365,701	1,213,538		1,579,239
水道光熱費	3,253,837			3,253,837
動力費	1,521,835			1,521,835
会議費	0			0
合計	144,822,199	162,730,617	94,180	307,646,996

別表4

平成28年度 ふ化放流事業費内訳

【東部地区】

ふ化場	ルシャ	岩尾別	遠音別	奥薬別	秋の川	来運	止別	神浦	藻琴	網走	能取	上里	相生	計①
職員給料手当														0
臨時労務費		162,400		329,400	1,322,000	1,807,200	1,450,000	683,420	1,686,030	658,690		3,757,550	2,862,640	14,719,330
法定福利費														0
福利厚生費														0
施設補修費		513,432			513,648	316,872			435,240	389,448			1,315,008	3,483,648
消耗資材費		1,263,561	37,970	4,250	570,227	749,695	257,538	106,459	389,599	257,643		813,950	358,016	4,808,908
餌料費		1,505,520	353,808	1,326,780	5,303,880	4,995,000	1,300,428	176,904	2,358,720	1,063,260		3,701,160	3,538,080	25,623,540
保険料		147,020			193,200	144,900						105,800	92,600	683,520
借上費														0
車輦費		163,512	632,664	626,400	1,001,378	638,523	958,525			631,125		806,040	810,225	6,268,392
燃油費		1,337,406	71,855	50,777	349,616	171,081	344,915	30,557	79,871	756,429		202,457	293,168	3,688,132
旅費交通費		63,300		43,300	277,700	219,700	225,500		6,900	192,400		190,100	129,800	1,348,700
通信費		35,488	34,912	36,194	73,980	74,439	33,085		50,365	30,180		30,287	38,754	437,684
水道光熱費		85,112	332,866	282,633	771,866	835,164	1,010,157	21,503	536,906	193,848	4,008	993,443	887,032	5,954,538
動力費			182,189	438,642	1,154,845	2,685,945	842,701		763,665	2,320,988		672,897	1,766,760	10,828,632
会議費														0
合計	0	5,276,751	1,646,264	3,138,376	11,532,340	12,638,519	6,422,849	1,018,843	6,307,296	6,494,011	4,008	11,273,684	12,092,083	77,845,024

【中部地区】

ふ化場	常呂	日吉	置戸	湧別五線	湧別	丸瀬布	渚滑	ウツツ	興部	雄武	幌内	計②	直轄共用③	合計①+②+③
職員給料手当												0	84,298,060	84,298,060
臨時労務費		28,000	1,740,000	1,387,800		856,300	1,486,840				2,142,740	7,641,680		22,361,010
法定福利費												0	18,006,227	18,006,227
福利厚生費												0	2,235,261	2,235,261
施設補修費		1,971,702	628,603	875,016	212,544		465,048		220,320		702,432	5,075,665		8,559,313
消耗資材費	72,296	2,243,638	197,461	191,349		910,339	874,267		474,173		199,276	5,162,799		9,971,707
餌料費		2,195,208	2,004,912	3,517,992		2,358,720	3,752,568		2,423,304		3,773,952	20,026,656		45,650,196
保険料				54,352		186,300					342,335	582,987	204,120	1,470,627
借上費											764,154	764,154		764,154
車輦費		669,512	667,944	626,400		217,620	798,309		674,333		941,440	4,595,558	2,721,882	13,585,832
燃油費		779,569	203,377	257,710	100,000	265,426	126,991		190,087		211,059	2,134,219		5,822,351
旅費交通費		197,600	28,600	150,900		71,000	125,700		74,700		75,600	724,100	669,000	2,741,800
通信費	29,594	53,922	69,663	35,138	35,021	40,610	61,613		63,264		25,873	414,698	392,716	1,245,098
水道光熱費	30,127	389,632	651,484	349,600	167,934	888,724	170,178	8,028	82,793		249,170	2,987,670		8,942,208
動力費	37,781	8,552,028	1,076,174	11,068,667	684,929	68,004	13,117,069	267,993	5,132,566		7,494,179	47,499,390		58,328,022
会議費												0		0
合計	169,798	17,080,811	7,268,218	18,514,924	1,200,428	5,863,043	20,978,583	276,021	9,335,540	0	16,922,210	97,609,576	108,527,266	283,981,866

別表5

平成28年度 親魚等売却集計表

河川区分	項目 捕獲場	売却代							控除額			差引額 C(A-B)		
		さけ親魚			ます親魚			内臓物		金額計 A	消費税		販売手数料 外	計 B
		販売尾数	キ口数	金額(税込)	販売尾数	キ口数	金額(税込)	キ口数	金額(税込)					
		尾	kg	円	尾	kg	円	kg	円	円	円	円	円	円
事業河川	岩尾別	24,770	69,174.0	9,188,170	133,167	183,088.0	12,272,449	918.9	1,142,186	22,602,805	1,674,280	1,356,172	3,030,452	19,572,353
	奥薬別	29,178	99,023.0	17,095,277	67,436	89,734.0	5,505,062	110.0	118,800	22,719,139	1,682,899	1,363,151	3,046,050	19,673,089
	斜里	290,391	903,366.0	136,895,656	64,064	87,495.0	6,696,367	1,166.0	1,719,360	145,311,383	10,763,808	8,718,686	19,482,494	125,828,889
	止別	24,401	79,028.0	8,894,239	72,957	103,509.0	5,862,554	260.0	373,248	15,130,041	1,120,741	756,480	1,877,221	13,252,820
	網走	102,676	306,950.0	35,757,665	568	730.0	63,072	70.0	105,840	35,926,577	2,661,227	1,796,289	4,457,516	31,469,061
	常呂	41,588	121,046.0	7,586,395	30,980	43,954.0	2,223,484	669.0	973,944	10,783,823	798,801	539,193	1,337,994	9,445,829
	湧別	18,148	50,860.0	2,558,088	1,431	1,390.0	102,006	83.5	114,156	2,774,250	205,500	138,713	344,213	2,430,037
	渚滑	15,803	49,510.0	534,708	7,829	11,590.0	125,172			659,880	48,880	32,994	81,874	578,006
	幌内	12,820	28,942.0	528,096	89,556	92,917.0	4,710,409	146.0	157,680	5,396,185	399,715	320,638	720,353	4,675,832
	計	559,775	1,707,899.0	219,038,294	467,988	614,407.0	37,560,575	3,423.4	4,705,214	261,304,083	19,355,851	15,022,316	34,378,167	226,925,916

河川区分	項目 捕獲場	売却代							控除額			差引額 C(A-B)		
		さけ親魚			ます親魚			内臓物		金額計 A	消費税		販売手数料 外	計 B
		販売尾数	キ口数	金額(税込)	販売尾数	キ口数	金額(税込)	キ口数	金額(税込)					
		尾	kg	円	尾	kg	円	kg	円	円	円	円	円	円
補完河川	遠音別	2,233	6,463.0	1,116,807	48,002	69,790.0	6,029,858			7,146,665	529,385	428,800	958,185	6,188,480
	藻琴	14,855	48,737.0	13,685,347	5,039	7,534.0	732,303			14,417,650	1,067,970	720,859	1,788,829	12,628,821
	能取	69,878	230,593.0	124,747,949	14,802	22,211.0	2,712,034			127,459,983	9,441,479	6,373,001	15,814,480	111,645,503
	モベツ									0			0	0
	雄武				1,280	2,048.0	245,514			245,514	18,186	14,731	32,917	212,597
		計	86,966	285,793.0	139,550,103	69,123	101,583.0	9,719,709	0.0	0	149,269,812	11,057,020	7,537,391	18,594,411

合計	646,741	1,993,692.0	358,588,397	537,111	715,990.0	47,280,284	3,423.4	4,705,214	410,573,895	30,412,871	22,559,707	52,972,578	357,601,317
													226,925,916

別表6

平成28年度 さけ・ます漁獲高割会費納入状況（漁協別）

漁協別	漁業種類	からふとます 円	さけ 円	特別賦課金 円	計 円
ウトロ漁協	さけ定置漁業	260,069	152,897,745	126,032,000	279,189,814
	ます定置漁業	23,387,864	1,835,864		25,223,728
	さけ・ます定置 特採、共同漁業	5,326,302	4,385,993		9,712,295
	計	28,974,235	159,119,602	126,032,000	314,125,837
斜里第一漁協	さけ定置漁業	583,561	243,173,984	277,032,000	520,789,545
	ます定置漁業	20,735,801	4,465,397		25,201,198
	さけ・ます定置 特採、共同漁業	4,606,387	15,890,280		20,496,667
	計	25,925,749	263,529,661	277,032,000	566,487,410
網走漁協	さけ定置漁業	736,846	182,597,766	171,536,000	354,870,612
	ます定置漁業	24,906,088	4,779,532		29,685,620
	さけ・ます定置 特採、共同漁業	8,649,818	10,271,799		18,921,617
	計	34,292,752	197,649,097	171,536,000	403,477,849
常呂漁協	さけ定置漁業	760,212	94,206,903	82,729,000	177,696,115
	ます定置漁業	11,552,149	1,336,229		12,888,378
	さけ・ます定置 特採、共同漁業	5,671,417	3,790,952		9,462,369
	計	17,983,778	99,334,084	82,729,000	200,046,862
佐呂間漁協	さけ定置漁業	289,719	26,212,077	35,991,000	62,492,796
	ます定置漁業	4,035,346	432,554		4,467,900
	さけ・ます定置 特採、共同漁業	2,542,010	777,655		3,319,665
	計	6,867,075	27,422,286	35,991,000	70,280,361
湧別漁協	さけ定置漁業	466,839	53,765,975	49,043,070	103,275,884
	ます定置漁業	5,222,613	516,424		5,739,037
	さけ・ます定置 特採、共同漁業	3,751,924	947,074		4,698,998
	計	9,441,376	55,229,473	49,043,070	113,713,919
紋別漁協	さけ定置漁業	1,215,823	64,155,079	5,306,000	70,676,902
	ます定置漁業	6,243,653	1,377,492		7,621,145
	さけ・ます定置 特採、共同漁業	3,665,574	1,063,350		4,728,924
	計	11,125,050	66,595,921	5,306,000	83,026,971
沙留漁協	さけ定置漁業	318,235	46,730,556	4,510,000	51,558,791
	ます定置漁業	2,838,023	1,154,323		3,992,346
	さけ・ます定置 特採、共同漁業	1,605,481	1,035,138		2,640,619
	計	4,761,739	48,920,017	4,510,000	58,191,756
雄武漁協	さけ定置漁業	3,982	45,817,062	0	45,821,044
	ます定置漁業	1,910,594	2,707,903		4,618,497
	さけ・ます定置 特採、共同漁業	844,064	2,510,141		3,354,205
	計	2,758,640	51,035,106	0	53,793,746
合	計	142,130,394	968,835,247	752,179,070	1,863,144,711

別表7

平成28年度 さけ定置（ます等）漁獲高実績状況（漁協別）

漁協別	さ						ま					
	尾数	数量	金額	目廻り	キロ単価	1尾単価	尾数	数量	金額	目廻り	キロ単価	1尾単価
	尾	kg	円	kg	円	円	尾	kg	円	kg	円	円
ウト口漁協	1,611,372	5,485,314.3	3,182,392,522	3.40	580.2	1,975.0	1,548,298	2,293,359.7	579,485,018	1.48	252.7	374.3
斜里第一漁協	2,693,756	9,159,772.8	5,270,593,541	3.40	575.4	1,956.6	1,377,134	2,065,521.8	518,515,651	1.50	251.0	376.5
網走漁協	2,015,795	6,988,398.0	3,952,981,860	3.47	565.6	1,961.0	1,759,579	2,660,781.0	685,854,945	1.51	257.8	389.8
常呂漁協	961,403	3,419,634.5	1,986,682,006	3.56	581.0	2,066.4	903,068	1,415,654.8	359,675,999	1.57	254.1	398.3
佐呂間漁協	279,961	995,451.5	548,445,694	3.56	551.0	1,959.0	355,630	553,187.0	137,341,426	1.56	248.3	386.2
湧別漁協	521,835	1,859,387.0	1,104,589,383	3.56	594.1	2,116.7	517,455	769,155.0	188,827,467	1.49	245.5	364.9
紋別漁協	652,577	2,376,088.6	1,331,920,222	3.64	560.6	2,041.0	539,982	889,614.5	222,502,391	1.65	250.1	412.1
沙留漁協	458,937	1,634,264.8	978,400,273	3.56	598.7	2,131.9	230,990	378,284.2	95,234,768	1.64	251.8	412.3
雄武漁協	496,080	1,726,458.0	1,020,702,060	3.48	591.2	2,057.5	132,538	220,968.0	55,172,728	1.67	249.7	416.3
合計	9,691,716	33,644,769.5	19,376,707,561	3.47	575.9	1,999.3	7,364,674	11,246,526.0	2,842,610,393	1.53	252.8	386.0